Информационный бюллетень Законодательного Собрания Оренбургской области

ПАРЛАМЕНТ ОРЕНБУРЖЬЯ

ВОЙНА ЗАКАЛИЛА ХАРАКТЕР

Символично, что свой 100-й день рождения Федор Михайлович Бучнев отмечает в год 75-летия Великой Победы. Коренной оренбуржец, родившийся в селе Нижний Гумбет Октябрьского района, без единого ранения прошел всю войну.

Война застала Федора Михайловича в возрасте 20 лет, в городе Шепетовка, на Украине, где проходила его военная служба.

Сначала был наводчиком в 225 армейском полку, а затем переведен в одну из штабных служб в 225 артиллерийскую дивизию. Находясь в составе 2-го Украинского фронта, Федор Михайлович освобождал от врага территорию нашей Родины, а также страны Восточной Европы – Венгрию и Румынию. Без единого ранения закончил войну старшиной в чехословацком городе Брно. Демобилизовался в 1946 году.

Выписка из архива:

«Во время сильной штурмовки вражеской авиации и обстрела, тов. Бучнев, рискуя своей жизнью, своевременно обеспечивал выполнение приказа подразделениями. В последних боях с 20.12 по 20.1.45 г. во время отражения контратак противника, под сильным артиллерийским и ружейно-пулеметным огнем противника, своевременно доставил в боевые подразделении продовольствие».

– Никогда не забуду звук пролетающего снаряда. Это врезалось в память навсегда. Конечно, было страшно. Но когда понимаешь, ради чего ты жертвуешь своей жизнью, все сомнения пропадают. Шли вперед, помогали товарищам. С продовольствием тогда была беда. Поэтому вовремя привезти продукты по заминированной дороге, под обстрелами, было дело непростым. Никогда не знали, вернемся ли мы с поля боя, но шли вперед. Война, конечно, закалила характер, – рассказывает Федор Михайлович.

О том, как Родина оценила его боевой путь, свидетельствуют награды – орден Красной Звезды, орден Отечественной войны II степени, а также медали: «За боевые заслуги», «За победу над Германией».

(продолжение на странице 6)

9 МАЯ – ДЕНЬ ПОБЕДЫ

Дорогие оренбуржцы!

Поздравляю вас с 75-й годовщиной Победы в Великой Отечественной войне!

9 Мая – самый дорогой и волнующий день для всех россиян. С ним связаны особенные чувства: гордость за свою страну и ее героический народ, благодарность доблестным защитникам Отечества, разгромившим фашизм, скорбь о миллионах погибших.

Жители Оренбуржья внесли немалый вклад в приближение Победы. Наши земляки отважно сражались на фронтах Великой Отечественной войны. В области были развернуты десятки эвакогоспиталей. Круглые сутки не прекращалась работа на заводах и фабриках, эвакуированных из других территорий. Нефтяники в короткий срок обеспечили масштабную добычу стратегического сырья. На нужды фронта были нацелены машиностроение, перерабатывающая, текстильная промышленность. Труженики сельского хозяйства, в большинстве своем женщины и подростки, отдавали все силы, чтобы снабдить продовольствием, теплой одеждой армию, страну.

До сих пор не залечены все раны, нанесенные войной. Ордена и медали, воспоминания, фотографии, письма фронтовиков хранятся как дорогие реликвии. Усилиями поисковиков открываются новые имена павших героев. Их подвиги никогда не будут забыты!

Ветеранам, труженикам тыла, детям войны, всем оренбуржцам желаю крепкого здоровья, благополучия, спокойствия и мира на земле!

С.Грачев,
председатель Законодательного Собрания Оренбургской области

ПОБЕДА - ОДНА НА ВСЕХ!

Александр Трубников, руководитель фракции «Единая Россия»

– День Победы – это великий день, праздник гордости и славы России. Он объединяет всех граждан нашей страны.

75 лет прошло с того дня, когда отгремели последние залпы Великой Отечественной войны, возвестившие мир о Победе над фашизмом. Время все больше отдаляет нас от тех исторических событий. Но память о нем жива. Проходят годы, а эта дата воспринимается новыми поколениями россиян очень трогательно и особенно чутко.

Мы с гордостью вспоминаем о мужестве и героизме фронтовиков, отдаем дань глубокого уважения стойкости тружеников тыла, благодаря которым можем сегодня мирно жить, работать, растить детей и внуков.

Низкий поклон и вечная слава всем, кто завоевал эту священную Победу!

Татьяна Казармщикова, руководитель фракции ЛДПР

В нашей стране много праздников, но самый великий мы отмечаем 9 Мая. Это День Победы в Великой Отечественной войне.

В одном слове «война» кроется столько горя и слез. Само это слово причиняет боль. Война разрушила города и села, планы и судьбы. Война не пощадила никого. Но наш народ сумел выстоять в этой страшной войне.

Люди, которые отдали свои жизни за Родину, за наше с вами будущее, никогда не будут забыты. Мы храним память о погибших. Благодарим ветеранов войны и тружеников тыла, которые и сейчас вместе с нами. Спасибо за жизнь, которую вы нам подарили, за улыбки, за беззаботное детство, за чистое небо над головой!

Максим Амелин, руководитель фракции КПРФ

– День Победы – олицетворение героизма нашего народа и всех людей, внесших свой вклад в уничтожение нацизма!

Мы смогли выстоять благодаря героизму нашего народа. Считаем, что в той страшной войне победил социализм и только под Красным знаменем солдаты и офицеры смогли одержать победу над фашизмом!

Война «опалила» каждую семью, принесла горе в каждый дом. У меня воевали два деда, один вернулся с войны инвалидом. Много страшного рассказывали они, но сколько гордости было в их словах и глазах!

И как бы новоделы не пытались переписать историю, наша Победа навсегда останется Великой. И мы, коммунисты, будем ей верны до конца!

Владимир Фролов, руководитель фракции «Справедливая Россия»

День Победы для меня в первую очередь – мои родители.

Отец, Иван Яковлевич, старший сержант, орденоносец, участник парада Победы. Мама, Нина Михайловна, труженица тыла, ворошиловский стрелок.

Сегодня День Победы – это день памяти моих родителей, советских граждан, веривших до конца своей жизни в справедливость и правду. Они и есть для меня пример и мерило добра и зла, правды и лжи, подвига и предательства.

С этими мыслями и убеждениями я встречаю 75-ю годовщину их Великой Победы над фашистской Германией и склоняю голову перед их памятью, перед памятью 27 миллионов советских граждан, погибших на войне за свободу нашей Родины!

ДЕПУТАТЫ ПОДДЕРЖАЛИ ПОПРАВКИ К КОНСТИТУЦИИ

На внеочередном заседании Законодательного Собрания депутаты одобрили федеральный закон о поправке к Конституции.

Предварительно проект закона обсудили в профильных комитетах. Обязанность одобрения или неодобрения поправок в Основной Закон страны органами законодательной власти регионов установлена Федеральным конституционном законом России.

– Поправки, внесенные Президентом РФ, предложенные регионами, общественными организациями, политическими партиями, учитывают сложившуюся реальность, новые вызовы для страны, а также ее новые возможности, закрепляют защиту суверенитета и исторической памяти России, – сказал председатель Законодательного Собрания Сергей Грачев.

Одобрение региональным парламентом внесенного законопроекта – не точка в обсуждении, а пока только запятая, отметил спикер. Точку должны поставить граждане России на всероссийском голосовании.

«АГРО-2020» ПОКАЗАЛА НОВЫЕ ВОЗМОЖНОСТИ

Новшества в сфере АПК представила XX межрегиональная выставка «Агро-2020». Экспозиции развернули предприятия из 30-ти регионов России, а также Республики Беларусь, Чехии. Демонстрировалась техника, запчасти, возможности сервисного обслуживания, удобрения, средства защиты растений, семена.

Председатель профильного комитета ЗС Александр Жарков назвал «Агро-2020» реальной возможностью ознакомиться с передовыми достижениями и технологиями в отрасли, обсудить проблемы. Центральным событием стало областное совещание по проведению весенних полевых работ. Стратегическая задача – обеспечить организованное и качественное проведение ярового сева на площади 3 млн 232 тыс. гектаров в оптимальные сроки.

ОРЕНБУРГСКИЕ БОРЦЫ – ЛУЧШИЕ В ПФО

356 спортсменов из 25 муниципальных образований, десятки болельщиков собрал СК «Олимпийский», где провели первенство области по спортивной борьбе памяти дважды Героя Социалистического Труда В.М.Чердинцева.

Спортсменов приветствовали депутаты Законодательного Собрания Евгений Сусоев, Виктор Купчик, Сергей Бабин.

– Я горжусь нашими борцами, – сказал президент областной Федерации спортивной борьбы, кавалер ордена FILA Евгений Сусоев. – Среди них 12 мастеров спорта, 108 кандидатов в мастера. Мы – лучшие в ПФО.

В Оренбуржье более 9 тысяч человек занимаются этим видом спорта. Призовые места на турнире – путевка на первенство Приволжского федерального округа. Всего в спортивном календаре Оренбуржья более 27 соревнований по борьбе, в том числе 6 – всероссийских.

ОРЕНБУРГСКОМУ МУЗЕЮ ИЗО – 60

В собрании музея хранятся произведения древнерусского, русского, советского и западноевропейского искусства. В выставочных залах представлены живопись, графика, скульптура, декоративно-прикладное творчество.

Депутаты ЗС Геннадий Аверьянов и Сергей Романенко поздравили коллектив с юбилейной датой.

– Поддерживая связь времен и поколений, вы укрепляете традиции отечественной культуры, помогаете молодым лучше понять прошлое и настоящее родной страны, – сказал председатель комитета по образованию, науке, культуре и спорту Геннадий Аверьянов.

Программа юбилейных мероприятий включала выставку «Шедевры русской живописи» из собрания Государственного музея изобразительных искусств им. А. С. Пушкина.

ПРИОРИТЕТ – ЭФФЕКТИВНОЕ ПРОИЗВОДСТВО

Новый промышленный объект открыли на Гайской птицефабрике. Цех по производству комбикормов производительностью 20 тонн в час обеспечит замкнутый цикл производства, снизит зависимость от внешних факторов, расширит границы сельскохозяйственного рынка. Благодаря его вводу в эксплуатацию повысится эффективность производства и качество продукции, появятся новые рабочие места.

– Гайская птицефабрика выходит на флагманские позиции в аграрном секторе экономики Оренбуржья в своем направлении деятельности, – отметил председатель Законодательного Собрания Сергей Грачев. – Руководитель предприятия, член фракции «Единая Россия» Евгений Малюшин в очередной раз подтвердил, что работа на своей земле, организация эффективного производства, забота о социальном самочувствии жителей территорий – приоритеты в деятельности депутатов регионального парламента.

БЕРЕЧЬ ПОДЛИННУЮ ИСТОРИЮ СТРАНЫ

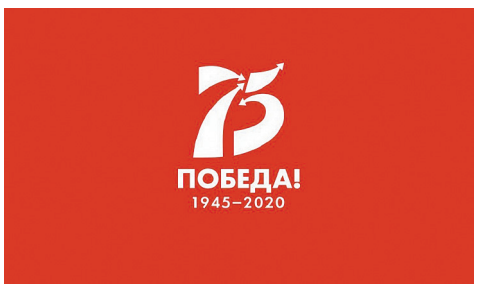

Депутаты Законодательного Собрания приняли обращение к жителям области в связи с 75-летием Победы, в котором говорится об ответственности нынешнего и будущего поколений за сохранение памяти обо всех, кто приближал Великую Победу.

«Наш долг – защищать историческую память и правду о героическом подвиге советского народа в годы Великой Отечественной войны. О том, какой ценой она завоевана. Беречь подлинную историю. Сохранять памятники, обелиски и мемориалы, установленные в благодарность героям-землякам. Окружать вниманием участников, ветеранов Великой Отечественной войны и тружеников тыла, тех, кто детьми пережил все трудности военного и послевоенного времени».

Обращение принято от имени всех парламентских фракций.

НА ПОВЕСТКЕ – ОТМЕНА ЕНВД

В России изменятся правила налогообложения. С 1 января 2021 отменят специальный налоговый режим – систему налогообложения в виде единого налога на вмененный доход. Однако розничную торговлю некоторыми видами товаров лишили права на ЕНВД уже с начала этого года. Это касается лекарственных препаратов, обуви и изделий из натурального меха, подлежащих обязательной маркировке.

На заседании межведомственной рабочей группы под председательством вице-спикера областного парламента Александра Трубникова обсуждалось, как смягчить переход на иную систему. Решение не должно ударить по бюджетам муниципалитетов, интересам предпринимателей и отразиться на ценах, считает депутат. Прежде чем вносить коррективы в законодательство, надо просчитать все возможные варианты, которые предусматривает Налоговый кодекс.

ШКОЛЬНИКАМ – ЗДОРОВОЕ ПИТАНИЕ

Каким видят меню в своей столовой ученики? В школах области провели анкетирование и мониторинг качества и безопасности питания. Одной из площадок стала школа № 88 Оренбурга, где проверили порядок хранения продуктов, наличие сертификатов соответствия. Здесь работает пищеблок полного цикла, есть возможность разнообразить меню с учетом пожеланий детей и родителей. Такой тип организации школьного питания назвали оптимальным.

– Надо создать условия, чтобы каждый школьник получал сбалансированное, здоровое питание. Уделить внимание тем, у кого есть особенности здоровья. Не решен вопрос с детьми, родители которых настаивают на перекусах принесенными из дома продуктами. Необходимо урегулировать ответственность как школы, так и родителей, – подчеркнула председатель комитета регионального парламента по здравоохранению Татьяна Шукурова.

По словам депутата, инициативы главы государства об обеспечении школьников 1-4 классов бесплатным горячим питанием будут полностью реализованы в нашей области.

ЕГО ИМЯ ВОШЛО В ИСТОРИЮ

Исполнилось 115 лет со дня рождения легендарного летчика, дважды Героя Советского Союза генерал-майора Ивана Семеновича Полбина.

В декабре 1930 года Иван Полбин обучался в Оренбургской школе летчиков, здесь успешно освоил самостоятельные полеты. Во время Великой Отечественной войны в боях под Сталинградом он первым опробовал и успешно применял метод бомбометания с пикирования, получивший название «вертушка Полбина». В 1967 году имя героя было присвоено Оренбургскому высшему военному авиационному училищу летчиков.

Во встрече принял участие руководитель фракции «Справедливая Россия» в Законодательном Собрании, в прошлом выпускник оренбургской летки, Владимир Фролов. Среди гостей были девятиклассники Губернаторского многопрофильного лицея-интерната для одаренных детей Оренбуржья, которые узнали немало интересных фактов из биографии знаменитого летчика, увидели подлинные экспонаты из фондов Музея истории Оренбурга.

ПОСЛАНИЕ – СТРАТЕГИЧЕСКИЙ КУРС СТРАНЫ

Послание Президента России Федеральному Собранию обозначило курс развития на среднесрочную и долгосрочную перспективы. Как отметил председатель Законодательного Собрания Сергей Грачев, это документ прямого действия, который определяет внутреннюю и внешнюю политику государства, содержит конкретные поручения в адрес законодательной и исполнительной власти.

– Глава государства расставил акценты на состоянии социальной сферы, реализации нацпроектов, поставил задачи по повышению уровня доходов граждан и качества жизни. В том числе через усовершенствование механизма социального контракта, продление и расширение параметров программы материнского капитала, финансовой поддержки семей с низкими доходами. В Послании дан четкий сигнал о том, что демографические процессы, поддержка институтов материнства, семьи находятся в прямой связи с успешным развитием страны, ее будущим. И что именно люди, граждане Российской Федерации, должны быть в центре внимания государства.

НЕ ОТСТУПАТЬ И НЕ СДАВАТЬСЯ

«Дорогу осилит идущий» – мудрость, проверенная тысячелетиями, стала жизненным кредо депутата Законодательного Собрания, генерального директора группы компаний «Городской торг» Бузулука Ивана Дикмана.

Родом из... взрослого детства

В судьбе его семьи, как в зеркале, отразилась противоречивая история Советского Союза, страны, которой больше нет на карте мира. Его отец, Иван Дикман, родился и проживал в селе Кубанка Переволоцкого района. В самом начале войны был призван в армию. Но уже в 1942-м русских немцев с фронта отозвали – посчитали неблагонадёжными.

– Альтернативой стала трудовая армия, – рассказывает о судьбе отца Иван Дикман. – Трудармейцами называли всех мобилизованных военкоматами и направленных выполнять принудительную трудовую повинность. Люди проживали на казарменном положении при лагерях НКВД или других наркоматов. Отец работал в Челябинской области на угольном разрезе близ города Коркино одиннадцать с половиной лет. Некоторое время я тоже проживал с ним.

...Воспоминания остались самые светлые, хотя приходилось очень трудно. В Коркино жили в бараке. В родной Кубанке – в доме с соломенной крышей, построенном из железнодорожных шпал.

– А сначала – вообще в землянке, – вспоминает Иван Иванович. – Спали на тюфяках из соломы. Мама с отцом растили девятерых детей (нас шесть братьев и три сестры), я, самый старший, был для младших и нянькой, и заступником. К труду приучали сызмальства – два огорода кормили семью. Мы поливали грядки, ухаживали за посевами.

Перед глазами был пример родителей. Безмерно благодарен им за ту закалку. Особенно маме, Екатерине Корнеевне. Она была духовным стержнем семьи, сумела сплотить, сдружить нас, детей. Внушила, что самое благодатное дело – помогать другим, чем можешь. От неё же – неприятие лжи во всех её формах.

Не остаться на обочине жизни

Ещё с детства у нашего собеседника осталось неприятие пассивности в делах. Со школьных лет входил в актив класса.

– Замечательный был коллектив, – продолжает Иван Иванович. – Одноклассники буквально «горели» общественной работой, спортом занимались до фанатизма. В любую погоду делали зарядку на открытом воздухе, парни – без рубашек, только в брюках. Потом принесём воды из колодца и обливаемся. Ощущение непередаваемое! К армии подготовились на сто процентов. Получил воинскую специальность радиотелеграфиста. Боевая учёба, масштабная общественная работа – именно там получил первый полноценный опыт в должности заместителя секретаря комсомольской организации полка.

...Отметка в военном билете после демобилизации и сыграла решающую роль в его судьбе. По возвращении в Бузулук вызвали в горком комсомола и предложили работу. Возглавлял комсомольские организации учебных заведений, был инструктором орготдела, секретарём горкома комсомола.

– Нас учили главному: быть в гуще событий, не оставаться сторонним наблюдателем.

... Результаты работы в комсомоле (кстати, именно в те годы его впервые избрали депутатом городского Совета депутатов), в аппарате городского комитета партии оценили по достоинству: доверили ещё более ответственный пост – назначили на должность директора городского торга.

Бремя доверия, бремя власти

...Крупнейшее предприятие торговли в городе (1,5 тыс. работающих) успешно справлялось с планом, было на хорошем счету. Однако ситуация была сложной: «хромало» материально-техническое обеспечение.

– В составе числилось до сотни магазинов и магазинчиков, практически все они находились в приспособленных помещениях, многие имели печное отопление, – вспоминает Иван Иванович. – Образно говоря, и начинать пришлось «от печки».

...Ему на тот момент исполнилось 35 лет. Образование получил юридическое. А тут как тёмный лес: закуп товаров, логистика, неликвидные остатки, план любой ценой, и всё – на фоне нарастающего в стране товарного дефицита.

– Всегда говорил и на том стою, что даже золотой руководитель ничего не сможет сделать без коллектива, – улыбается Дикман. – Меня люди поддержали, ситуацию сумели переломить. Освоили прогрессивные методы торговли. Базу производственную построили.

... Но никто не отменял и роль лидера. Как же выручили людей дальновидность молодого руководителя, его умение мыслить стратегически, когда пришли лихие девяностые! В процессе приватизации от коллектива осталось около двухсот человек – работники уходили, взяв свою «долю».

– Непросто было расставаться, – уточняет Дикман. – Многие мощности, площади мы потеряли. Но остался костяк – люди, поверившие в меня, и мы начали с нуля. Запустили колбасный цех, потом хлебный. Тогда весь город покупал хлеб из Самары, решили и эту нишу освоить. Первые партии по 200 буханок продавали через мелкорозничную сеть, по детским садам развозили.

...Не зря говорят: лиха беда – начало. Расширяли ассортимент хлебобулочных и колбасных изделий и стремились к новым горизонтам. Не останавливаться на достигнутом – ещё один из принципов Ивана Дикмана. Сегодня в составе Группы компаний «Горторг» и другие цеха: кондитерский, пельменный, кулинарный, по производству безалкогольной продукции.

...Забота о земляках для Ивана Ивановича - не красивый лозунг, а руководство к действию – и по «производственной» линии, и по депутатским делам. Более сорока лет он представляет интересы бузулучан, в том числе уже дважды избирался в Законодательное Собрание Оренбургской области.

– Здесь два ведущих направления – нормотворческая деятельность и работа с людьми, – уточняет он. – Оба одинаково важны. В своё время, например, мы с коллегами добились, что предпринимателям больше не приходится ездить в Оренбург для оформления документов. Много сделано для развития в городе спорта: за счёт средств, предназначенных для реализации социально-значимых мероприятий, помогали юным спортсменам освоить просторы пятого, воздушного океана, закупив учебные парашютные системы, построен спортзал для школы № 5. Школу № 12 в прошлом году капитально отремонтировали. Как говорится, не хлебом единым...

...И это действительно так. Бизнесмен и депутат Иван Дикман не скрывает, что к городу, ставшему его судьбой, у него особое, трепетное отношение.

– Люблю Бузулук и не устаю говорить, что люди в нём живут замечательные, – подчёркивает он. – Со стороны может показаться, что быть депутатом, руководителем достаточно просто: раздал поручения и контролируй процесс их исполнения. Нет, бремя власти – тяжёлая ноша. Доверие людей нужно оправдывать. Надеюсь, у меня получается.

Асекеевцы Амина Шакировна Кутлугильдинова и Сагитзян Баширович Валеев, матвеевец Николай Иванович Винокуров – из тех, кто приближал Победу на полях, заводах и фабриках.

Победную весну 45-го он встретил на огневой позиции на подступах к латвийскому городу Лиепая. Артиллерист Федор Герасимович Терентьев из Асекеевского района защищал Москву, гнал фашистов из Белоруссии.

Орчанина Ивана Федоровича Захарченко на фронт призвали в 17. Вместе с однополчанами форсировал Днепр. Под мощным огнем советским солдатам удалось потеснить противника, занять оборону и продержаться десять дней, пока на помощь не подоспели танки и артиллерия. В тяжелейших боях под Киевом фронтовик был ранен.

ПОКОЛЕНИЕ ПОБЕДИТЕЛЕЙ

Поколение победителей – они отстояли страну, подарили нам мир. Медали к 75-летию окончания Великой Отечественной войны вручены более 6 тысячам ветеранов, проживающим в Оренбуржье. Часть из них уже передали героям депутаты Законодательного Собрания.

«Женщина-легенда» называют Нину Петровну Романовскую из Переволоцкого района. Воевала в составе Первого Белорусского фронта, командовала отделением разведки.

БОЛЕЕ 13 ТЫСЯЧ ОРЕНБУРЖЦЕВ

имеют статус ветерана Великой Отечественной войны, из них:

519 человек — участники и инвалиды ВОв

12 347 человек — труженики тыла

3 484 человек — вдовы участников ВОв

50 человек — жители блокадного Ленинграда

С 2010 по 2019 год

на обеспечение жильем ветеранов ВОв из федерального бюджета направлено **2 831** млн руб.

Обеспечены жильем **982** участника ВОв

2 032 члена семей погибших (умерших) ветеранов

10 человек, награжденных знаком «Жителю блокадного Ленинграда».

в апреле-мае 2020 года

- инвалиды и ветераны ВОв,
- бывшие несовершеннолетние узники концлагерей,
- вдовы участников ВОв

ПОЛУЧАТ ВЫПЛАТУ В РАЗМЕРЕ **75 000** руб.

УВЕКОВЕЧИТЬ ПАМЯТЬ ГЕРОЕВ

Село Екатеринославка Тюльганского района – родина четырех Героев Советского Союза. Отсюда добровольцами на фронт ушли более 300 человек. Инициативу местных жителей увековечить память своих земляков поддержал Андрей Аникеев. Депутат Законодательного Собрания оказал финансовую поддержку и взял под личный контроль все этапы создания обелиска.

К 75-летию Победы реконструкция и установка памятников велась по программе социально значимых мероприятий депутатов Александра Жаркова, Геннадия Аверьянова, Александра Конькова, Евгения Маслова. Обновление мемориалов проведено в Бугурусланском, Бузулукском, Северном и Шарлыкском районах, в Новотроицке.

В поселке Новосергиевка благоустроена зона, где выставлена военная техника. Экспозиция входит в комплекс памяти погибшим в годы Великой Отечественной войны и воинам-интернационалистам.

Ремонты памятников участникам Великой Отечественной войны продолжатся в этом году в Медногорске и Северном районе.

РОДИНА – МАЛАЯ, КУЛЬТУРА – БОЛЬШАЯ

Федеральный проект «Культура малой родины» работает в Оренбуржье с 2017 года. В этом году области выделено 145 млн рублей на реализацию проекта. Средства будут направлены на обновление материально-технической базы сельских ДК, поддержку театров.

О том, что уже сделано и что запланировано на 2020 год, рассказал Геннадий Аверьянов.

– «Культура малой родины» – уникальный проект. Впервые за долгие годы мы начали уделять особое внимание Домам культуры. В первую очередь, это касается СДК и клубов сельских поселений. Проект активно поддерживают оренбуржцы, ведь сельские ДК возрождаются буквально на глазах.

В этом году произойдут перемены еще в десяти клубах Оренбуржья. Так, по направлению «Местный Дом культуры» в проект включены: Дворец культуры «Юбилейный» города Бугуруслана, Зиянчуринский сельский Дом культуры Кувандыкского городского округа, Ждановский «Культурно-досуговый центр» Александровского района, районный Дом культуры «Урал» Илекского района, Дом творчества Курманаевского района, культурно-досуговый центр Октябрьского района, молодежный центр «Колос» Переволоцкого района, районный Дом культуры «Юность» Сакмарского района, Дом культуры села Черкассы Саракташского района, районный Дом культуры «Юбилейный» Тоцкого района.

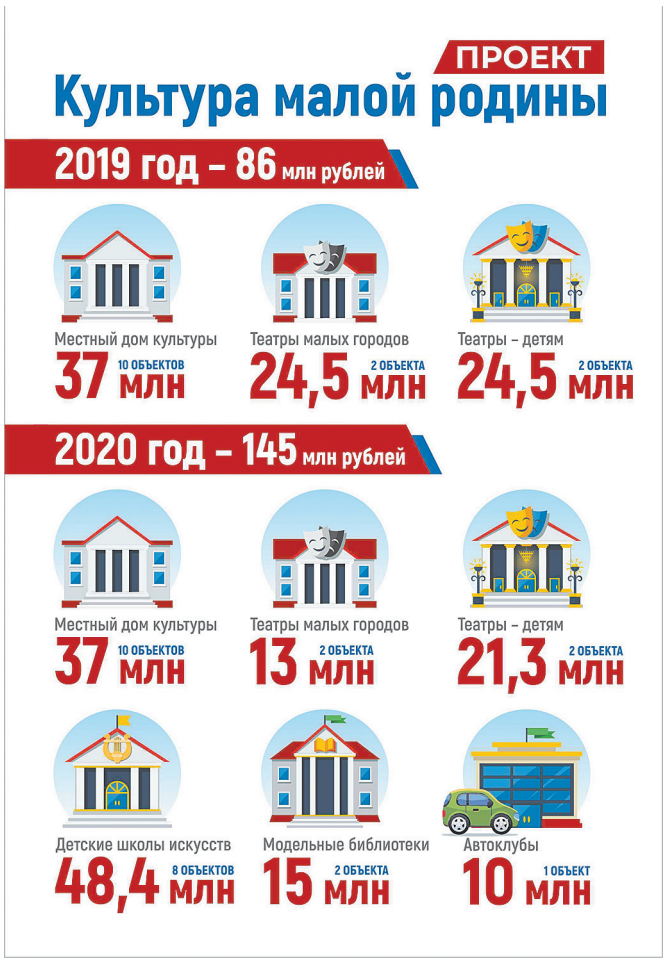

Каждый из них получит по 3,7 млн рублей на приобретение нового светового, видеопроекционного и звукового оборудования.

Существенную финансовую поддержку получают и театры. По направлению «Театры малых городов» Орский драматический театр им. А.С. Пушкина получит 8 млн рублей, Бугурусланский городской драматический театр им. Н.В.Гоголя – 5 млн рублей. Деньги пойдут на приобретение оборудования, постановку новых спектаклей.

Благодаря дополнительному финансированию Бугурусланский драмтеатр приобретет еще один автобус для гастрольной деятельности, а в новом театральном сезоне зрители смогут увидеть спектакли «Будь здоров, школяр», «Мой бедный Марат», «Ограбление в полночь».

Особое внимание уделяется, конечно, детям. Финансирование одного только Оренбургского областного театра кукол составит около 14 млн рублей! Почти 7 млн рублей получит в этом году Оренбургский театр кукол «Пьеро». Деньги запланировано потратить на новые театральные постановки, покупку музыкальных инструментов, светового и звукового оборудования, сценических костюмов, гастрольных автобусов.

Важно, что проект развивается. В этом году в формат работы включены три новых направления: «Модельные библиотеки», «Автоклубы» и «Детские школы искусств».

По 6 млн рублей получат восемь детских школ искусств Оренбурга, Орска, Новотроицка, Бузулука, Гая, Абдулино, Новоорского и Сакмарского районов. На эти деньги будут приобретены музыкальные инструменты и оборудование.

На специализированный автоклуб будет потрачено 10 млн рублей, на создание двух модельных муниципальных библиотек – 15 млн рублей.

Проект реально работает, у него есть будущее, а результаты может оценить каждый житель области.

Елена Тащилова

ВОЙНА ЗАКАЛИЛА ХАРАКТЕР

(начало на странице 1)

Послевоенная жизнь Федора Бучнева связана с работой в финансовых структурах. Еще до Великой Отечественной войны, окончив районную колхозную школу, он получил специальность счетовода. Два года после этого проработал в колхозе «Пролетарская Победа» Нижнегумбетовского сельского совета.

В 1950 году Федора Михайловича избрали депутатом райсовета и вскоре назначили заведующим районным финансовым отделом. К тому моменту ему еще не было и 30 лет.

- Тогда не было ни одного работника, имеющего хотя бы среднее специальноеобразование. У большинства за плечами была только школа, а у некоторых только начальная. Но недостаток образования компенсировали старательностью. Время шло вперед, требовались грамотные специалисты. Я и еще трое сотрудников приняли решение поступать на заочное обучение в Куйбышевский финансовый техникум. Необходимо было повышать свою квалификацию. И это дало свои плоды. Уже в семидесятые годы наш опыт работы по налогам и сборам был изучен и доведен до всех районов области», - рассказывает Федор Михайлович.

Федор Бучнев на протяжении многих лет находился в центре общественной жизни. Неоднократно избирался депутатом районного Совета депутатов, возглавлял административную комиссию. В 1971 году он был награжден орденом Трудового Красного Знамени.

- Постоянно был, как говорится, «на виду», плюс здоровый образ жизни – никогда не курил, да и пропускать пару рюмочек – это не про меня. Поэтому, наверное, и дожил до 100 лет. Конечно, и семья помогала. Всегда всем говорю, что мужчина без хорошего домашнего тыла никогда не добьется высоких званий и наград. А с женой мне очень повезло. До последнего жили в понимании и уважении друг к другу. Сейчас мне ее очень не хватает, - говорит ветеран.

16 лет назад Федор Михайлович переехал в Оренбург к дочери. И теперь по выходным собираются большой семьей. У него двое детей, четверо внуков и три правнука. Для них он – безусловный авторитет и пример настоящего человека.

А самое главное, радуется общению с людьми. Особенно со своим лучшим другом, тоже юбиляром, Михаилом Васильевичем Рожновым, который в этом году тоже отметит столетие.

Свою историческую правду они уже донесли до своих близких. Правнуки описали своего героя в рефератах, рассказывают о нем на уроках истории. А значит память о Великой Победе и ее героях будет жить!

СЕРГЕЙ АВЕРКИЕВ: «СТАВИТЬ ВЫСОКИЕ ЗАДАЧИ»

Сергея Аверкиева хорошо знают в западном Оренбуржье. Его трудовая биография связана с селом, он – житель российской глубинки, и ему близки проблемы сельчан.

– Сергей Александрович, Ваша карьерная лестница довольно примечательна. После института вернулись в родные места, возглавляли Грачёвское райпо, основали фермерское хозяйство, получили второе образование и вдруг, на пороге 37-летия, выдвинули кандидатуру на пост главы района и выиграли выборы 2010 года. Были к этому предпосылки?

– Ещё с детства набирался опыта руководства. Вспомнить школу – был председателем совета дружины, комсоргом. Учился без троек, и на общественную работу время находил. На серьёзной должности главы Грачёвского района оказался самым молодым среди коллег. Умение ставить цели, ответственность, честное служение – вот основы успеха, с ними иду по жизни. Сегодня, например, удаётся совмещать руководство отделом по региональной политике АО «Оренбургнефть» и работу в Законодательном собрании. Как депутат встречаюсь с трудовыми коллективами, провожу личные приёмы, контролирую работу по обращениям граждан в Бузулукском, Грачёвском, Курманаевском и Первомайском районах.

– Предположу, что при таком плотном графике семье остаётся минимум внимания. Вместе проводите свободное время?

– Случается на природе отдохнуть. Жена Елена тоже работает, так что мою загруженность понимает. Нашему союзу 27 лет. Сыновья уже взрослые. Старший работает, младший – студент агрономического факультета ОГАУ.

– Любимый праздник Аверкиевых?

– Новый год, безусловно, с детских лет его люблю. И День Победы – поистине «нет в России семьи такой, где не памятен был свой герой»...

Мой дед по материнской линии Егор Алексеевич Иванов ушёл на фронт рядовым, вернулся офицером, командовал миномётным взводом. После Великой Отечественной председательствовал в колхозе. Фронтовой путь по линии отца не известен. Но не теряем надежду восстановить его участие в боях за Родину, все запросы мной направлены. Это, считаю, долг нынешнего поколения – увековечить подвиг сражавшихся против фашизма.

– В истории нашей страны есть личности, события, которые Вас интересуют?

– Правление первого российского императора Петра I. На мой взгляд, он великий реформатор, преобразовавший Россию. В результате деятельности Петра Россия стала империей и заняла место среди ведущих европейских держав. В нашем «сегодня» Российская Федерация, несмотря ни на какое вмешательство и посягательство извне, последовательно укрепляет свои позиции в межгосударственном пространстве. Повод для гордости есть.

– Что более всего цените в окружающих?

– Порядочность. Честность. Лживость не приемлю.

– Девиз, которому следуете?

– Приоритеты и ценности в моей жизни смолоду остались неизменными. Всегда стараюсь жить «по совести», быть отзывчивым, помогать людям. Именно поэтому моим девизом по жизни является всем известная фраза: «Относись к людям так, как хотел бы, чтобы они относились к тебе». В своей работе тоже стараюсь придерживаться этих принципов, всегда досконально разбираюсь в вопросах своих избирателей и стараюсь помочь.

Андрей Ненашев

СЕКРЕТ ДЕПУТАТСКОГО УСПЕХА

Это сегодня имя депутата райсовета, председателя СССПК «Северлакто» Сергея Сафронова известно не только в родном селе Русский Кандыз Северного района. В конце 90-х молодой агроном колхоза решил стремительно повернуть свою жизнь. «Пошел на вольные хлеба, занялся предпринимательством», - улыбается Сергей Николаевич.

Целеустремленный, решительный – начинающий предприниматель положительно зарекомендовал себя в деле. В 31 год стал кандидатом в местные депутаты, а затем вошел в состав районного Совета первого созыва.

– Нелегко было браться за такое дело. Ведь твои земляки пришли на избирательный участок, отдали за тебя свой голос. Значит – работай, вникай в проблемы, разбирайся в законах. Районный депутат всегда на виду, поэтому и градус ответственности выше, – говорит Сергей Сафронов.

Вспоминает: первое, что сделал, – составил список проблем, за которые надо было взяться, не откладывая в долгий ящик. Многому приходилось учиться, в том числе и у коллег по райсовету. Потом был второй, третий созыв... И голоса сельчан каждый раз были на стороне своего земляка.

– В селе практически все друг друга знают, видят, на что человек способен, чего уж говорить о депутате. Для нас – это первая инстанция. У одного крыша в доме течет, другой с соседом воюет из-за земли, третьему помочь надо с лекарствами, опять же дороги разбило весной, света на улице нет. Со всеми бедами, неурядицами, спорами к нашему депутату идем, – поделилась Нина Ивановна, жительница села Аксенкино, входящего в состав избирательного округа № 6 в Северном районе.

Всегда пытаюсь разобраться в ситуации, прежде чем давать обещание, - признается Сергей Сафронов, теперь уже депутат четвертого созыва. За двадцать лет депутатской деятельности исполнил десятки наказов своих избирателей. Регулярно выделяет личные средства на проведение районных мероприятий, детских праздников. В прошлом году ФАП в деревне Шабрино благодаря финансовой поддержке получил долгожданный ремонт.

– Лучше рассказать, что мне не удалось, – скромничает Сергей Николаевич. – Не получилось, к примеру, дорогу положить между Секретаркой и Русским Кандызом. Это боль наша – не доедешь, не приедешь.

Качественные асфальтированные дороги в территориях округа – пункт номер один в повестке депутатских дел Сергея Сафронова. Каждый участок он старается контролировать лично, - подчеркивает глава администрации Русскокандызского сельсовета Владимир Брызгалов.

– Без хорошей дороги жителям тяжело приходится. Ведь большинство держат скот, каждый день возят молоко на переработку. Сергей Николаевич за родное село душой болеет. Есть у него мечта – чтобы Русский Кандыз процветал, чтобы в школе детей побольше было.

Зацикливаться только на своем избирательном округе нельзя, подмечает депутат. Народный избранник должен знать, как обстоят дела во всем районе, тогда и результат будет. А на вопрос «В чем секрет успеха Сергея Сафронова?» отвечает «В поддержке односельчан, людей, доверивших представлять округ, Совета депутатов, коллектива, которым руковожу, и, конечно, семьи».

ИГОРЬ СУХАРЕВ: «ПАРЛАМЕНТАРИИ ОРЕНБУРЖЬЯ ВСЕГДА НА ПЕРЕДОВОЙ ЗАКОНОДАТЕЛЬНОЙ МЫСЛИ»

Сегодня депутат Государственной Думы Игорь Сухарев представляет интересы всех оренбуржцев на самом высоком уровне законодательной власти. А начинал он свою парламентскую работу в середине нулевых, когда стал депутатом Законодательного Собрания области. Избирался от западного Оренбуржья. Сначала от Бузулука, а потом и от соседних районов. Первый опыт работы в региональном парламенте считает бесценным опытом, который и сформировал его подход к законотворческой деятельности.

– Депутат – это, прежде всего, представитель своих избирателей. Ему делегируется право быть экспертом, доводить мнение людей, защищать их интересы. Таким правом меня наделяли три раза. Все три срока в оренбургском Заксобе – это частые встречи с избирателями, регулярные поездки по городам и районам области, работа в округе. Все законодательные инициативы и законы, которые мы принимали с коллегами, – результат этих встреч. Наказы избирателей, их оценка предлагаемых нововведений всегда выходили на первый план, были основой для принятия решений. В том числе в работе над главным финансовым документом при распределении бюджетных средств.

Хочу отметить, что и сам регион, и его бюджет за эти годы очень выросли. Например, в 2002 году, хорошо это помню, расходы областного бюджета составляли чуть больше 10 миллиардов рублей. А в этом году, впервые в истории, бюджет нашего региона превысил 100 миллиардов рублей! Огромная сумма! И, конечно, львиная доля средств пойдет на образование, здравоохранение, социальную сферу. И это абсолютно справедливо.

Хочу подчеркнуть еще одну вещь. Парламентарии Оренбуржья – всегда на передовой законодательной мысли. В нашем регионе уже не первый год действуют законы, которые на федеральном уровне только-только заработали. Приведу яркий пример. Еще в 2012 году мы приняли закон «О почетном звании Оренбургской области «Город трудовой славы». Недавно в Думе голосовали за аналогичный законопроект, но уже на федеральном уровне – о звании «Город трудовой доблести», которое будет присваиваться за вклад в Победу над врагом на трудовом фронте.

Еще один пример – региональный закон о сельских старостах. Опыт, накопленный в Оренбургской области, был учтен при разработке федерального закона. Знакомиться с нашими наработками специально приезжала делегация депутатов Государственной Думы.

Есть и примеры, когда закон в Оренбуржье уже принят, а в целом по стране его до сих пор нет. Я имею в виду закон «О детях войны», который принят и работает в Оренбуржье с 2014 года. И это, как мне кажется, хороший ответ критикам, которые дают негативную оценку работе областного парламента.

Сейчас в Государственной Думе активно продвигаю инициативы Оренбургской области. Из последних предложений – поправки оренбургских парламентариев в так называемый закон о наливайках. Инициатива поможет упорядочить продажу алкоголя в кафе, расположенных прямо в жилых домах.

Работая в Государственной Думе, я продолжаю приезжать в свой избирательный округ. Правда, его территория теперь в пять раз больше. Поэтому встречаться с избирателями в районах получается не так часто, как хотелось бы. Но совместная работа с депутатами Законодательного Собрания, конечно, облегчает задачу. Постоянное общение дает понимание и укрепляет мою уверенность в решениях, которые принимаются на федеральном уровне.

Конечно, основной фронт работы – оценивать и голосовать за федеральные инициативы и законопроекты. И в этом помогает хорошее знание реалий жизни родной области. Приведу примеры. Продолжается борьба за изменение федерального законодательства о полезных ископаемых. Их разрешается брать только из лицензированных промышленных карьеров. На практике получается, что жители сел не могут использовать для ремонта или подсыпки дороги гравий и песок, даже если он есть рядом, а вынуждены возить материалы за десятки километров. Пока несмотря на усилия депутатов из многих регионов страны исправить «перегибы» не получается, но работа обязательно будет продолжена.

Другой пример. Осенью одобрен закон о наказаниях для тех, кто мешает проезду машин «Скорой помощи». Сдвинуть дело с мертвой точки помогли неоднократные обращения медиков в адрес депутатов, в том числе просьбы ужесточить законодательство поступали и в мой адрес. Люди, к сожалению, пока не оценивают до конца свой потенциал влияния на принятие решений. Но процесс идет. Вижу это по личным приемам. Все чаще люди обращаются не только по личным делам, но и просят обратить внимание на более общие проблемы, которые касаются жизни всего дома, села и даже города. И это не может не радовать.

Информационный бюллетень Законодательного Собрания Оренбургской области «Парламент Оренбуржья». Учредитель: Законодательное Собрание Оренбургской области, 460015, г. Оренбург, Дом Советов. Выпуск № 2 (15) от 30 марта 2020 года. Отпечатано в ООО “Орскпресс”, 460024, Оренбургская область, город Оренбург, Пороховая улица, дом 2. Тираж 999 экземпляров. Распространяется бесплатно